CIUDADELA
DEL RECUERDO

ORGANO DE INFORMACION DE ISTMINA PARA EL CHOCO Y COLOMBIA.

AÑO II No. 15- LIC MINGOBIERNO No. 000212. ISTMINA, CHOCO: MAYO 1974 TARIFA POSTAL No. 101. VALOR $1.00.

El Presidente Pastrana inaugura la interconexión eléctrica el 13 de junio

Bogotá Mayo 16. El Sr. Presidente Pastrana Borrero ha confirmado que el próximo 13 de junio del presente año inaugurará oficialmente la interconexión eléctrica Antioquia-Quibdó. Así lo manifestó por teléfono el Dr. Armando Perea Rosero, actual Presidente de Corporación Nacional para el Desarrollo del Chocó, a este mensuario. Agregó, que aún no se sabe qué Ministros viajarán con el Sr. Presidente.

OBRAS QUE INAUGURARA: LA INTERCONEXION ELECTRICA ANTIOQUIA-QUIBDO.
El Dr. Misael Pastrana Borrero prometió en su pasada visita al Chocó en febrero de 1973, que volvería en Agosto del mismo año a inaugurar la interconexión. Los trabajos de la subestación, sin embargo, no se adelantaron con el ritmo necesario debido a inconvenientes en el transporte de poderosos transformadores que fueron aplazando la vista del Sr. Presidente. En días pasados se trabaja intensamente en la revisión de redes y colocación de pequeños transformadores por zonas, y actualmente, se hacen pruebas con el fluido

(Pasa a la Pág. 10)

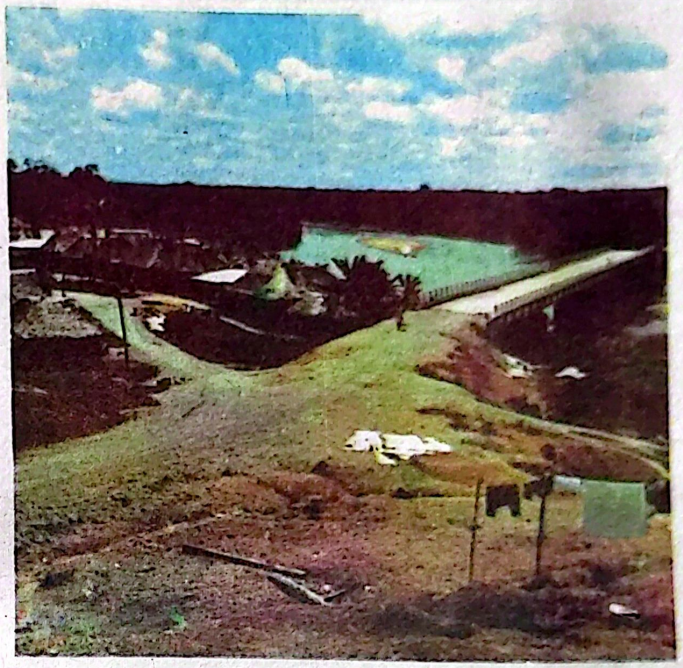

PUENTE PARA AUTOMOTORES EN LA CARRETERA PANAMERICANA. Este hermoso puente se levanta sobre el río San Pablo, a 17 kilómetros de la población "LAS ANIMAS". La obra fue realizada por la Compañía "H.B." Estructuras Metálicas S.A." e inaugurada por el Presidente Pastrana Borrero en febrero de 1973.

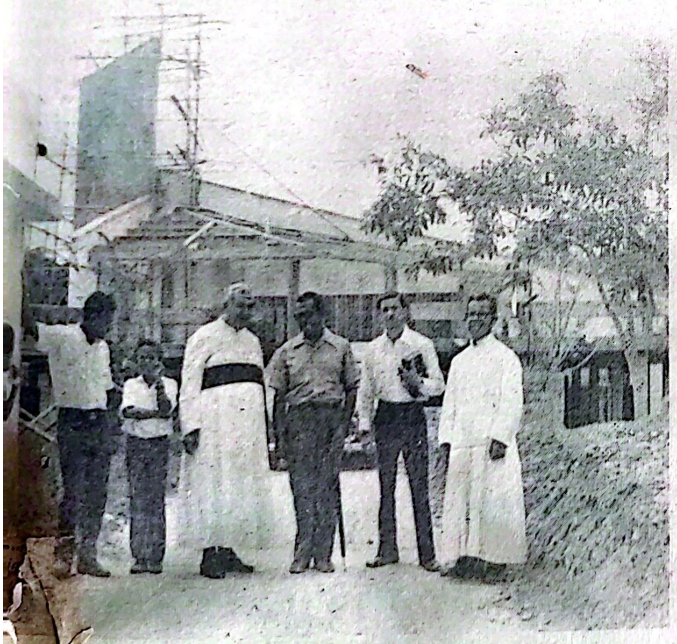

CIUDADELA DEL RECUERDO. "Una obra moderna para una ciudad del futuro. Istmina 12 de Mayo de 1974. Hace dos años, en una mañana gris, día de la Madre, ante un puñado de estudiantes el Sr. Obispo Gustavo Posada Peláez M.X.Y. bendecía la Primera Piedra y estampaba su firma en el pergamino junto con los Presbíteros Bernardo Antonio Quintero, Jorge William Galeano, Gonzalo Moreno y Marco Antonio Romero. Algunos adultos estuvieron presentes en el sencillo acto. Hace dos años la excavación se abría para recibir las subases-bases, columnas, losa y todo un conjunto arquitectónico, que hoy vemos rematado en la cruz. La obra está casi concluída en sus tres etapas que constituyen un todo: la obra negra! La bendición e inauguración de nuestra Ciudadela del Recuerdo se llevará a efecto en los primeros días del mes de Noviembre del presente año cuando se hayan concluído los trabajos de la obra blanca y demás obras de ornamentación y vías anexas a la obra.

Relevo en la Chocó Pacifico S.A.

Demetrio Valdés Ortiz

Luis Prieto Ocampo

El Dr. Demetrio Valdés Ortiz gerente de la Compañía Minera Chocó Pacífico S. A. ha hecho entrega de sus responsabilidades al Dr. Luis Prieto Ocampo, expresidente de la ANDI Como informó Ciudadela del Recuerdo en su edición de marzo del presente año, la Compañía fue adquirida por un consorcio antioqueño y bogotano.

El Dr. Demetrio Valdés Ortiz ha desempeñado puestos de alto nivel en la nación como intendente del Chocó, y en empresas importantes como Bavaria S. A. gerente.

En el campo de la política ha aspirado a la curul senatorial. Es dueño y co-director del periódico BATALLA.

En Andagoya e Istmina su tierra natal, ha sido objeto de agasajos con ocasión de su partida y gratitud por sus servicios prestados a la comunidad.

Digitalizado Hemeroteca del Chocó - CIAFRO - UTCH

LECTORES

BAHIA SOLANO-Chocó Mayo 3 de 1974. Para saludarlo y desearle que su publicación CIUDADELA DEL RECUERDO continúe su recorrido con la misma propulsión intelectual suya y sus colaboradores. Es su edición pauta entre las ideas sorprendentes de quienes apreciamos el esfuerzo desinteresado e hidalgo del periodismo y sus batalladores.

Ojalá encuentre ambiente y sea favorecida y se le ayude a sobresalir más en este campo de intelectuales. Reciba votos y saludo por su salud y empeño. Cordialmente,

MARINO HORMAZA N.

ANDAGOYA-Mayo 4 de 1974. Agradeceríamos a Ud publicará apartes del saludo y agradecimientos tributados a la Sra. MARIA CRISTINA ARANGO DE PASTRANA, con motivo de la inauguración del Centro Comunitario Infantil en Andagoya.

"Es para todos los habitantes de ésta lejana región, un honor que nos hace la Sra. María Cristina, el venir a inaugurar el Centro Comunitario para la Infancia, obra que de no haber sido impulsada por ella, no hubiera salido adelante...

Yo pido al pueblo de Andagoya, que se haga miembro de SONMEPA, para que esta entidad no decline en ningun momento y logre realizar muchas obras que necesita este pueblo.

Según ofrecimientos del Sr. Gerente de la Chocó Pacífico, Dr. Valdés, la próxima obra a realizarse, será el PUESTO DE SALUD que mucha falta esta haciendo para después seguir con otras, tales como el matadero público, arreglo de la plaza de mercado, la canalización de pequeñas quebradadas que dañan las calles, Recordemos también la gran obra iniciada por el Rvdo. P. Francisco Eutimio Múnera (q.e.p.d.) quien en mala hora pereciera en un accidente aéreo obra que continuó nuestro obispo Mons. Gustavo Posada Peláez y a quien la debemos la terminación del Colegio que lleva el nombre del sacerdote desaparecido Ahora queremos que con la colaboración de los padres de familia, se logre edificar dos aulas más para el colegio de bachillerato que hacen falta.

También tenemos en proyecto poner a funcionar una escuela nocturna para los emplados que deseen hacer bachillerato, pero es indispensable que toda la ciudadanía colabore en estas obras que nos proponemos llevar a cabo dentro de poco tiempo, Quiero aprovechar la visita que nos hacen en este momento las personalidades del Gobierno Nacional y Departamental, para que ellos con su influencia y gran sentido humanitario, nos ayuden con sus aportes efectivos, para que todas estas obras que pensamos realizar, logren cristalizar. No quiero dejar aparte la obra emprendida por nuestro Párroco, Rvdo. P. Francisco Ramírez, quien con un sentido muy humanitario, ha hecho con la ayuda del costurero, sociedad formada por las señoras de los empleados de la empresa, la casa que lleva el nombre de LA POSADA DE BELEN, en donde se aloja niños pobres menores de 14 años, quienes les quiere e instruye para bien de sociedad.

Ratificamos nuestros sinceros agradecimientos a la Primera Dama de la Nación en nombre de todos los habitantes de esta región pidiéndole nos olvide ante los centros e institutos descentralizados en pro de nuestras inquietudes SONMEPA.

PANGUI-Chocó.- La hermosa bahía de Panguí es asombro para los turistas que visitan la población. Caravanas de pequeñas embarcaciones ayudados por velas aparecen en la lejanía en dirección del pueblo. Los pescadores generalmente echan sus "chinchorros" o "cabos" durante la noche. Al amanecer, o atardecer hacen la recogida de atún, sierra, róbalo, y uno que otro tiburón. A su regreso son recibidos por los habitantes que les compran a la vista y sin pesar la rica pesca.

LA ROSA
JORGE GOMEZ A.
SU ALMACEN PREFERIDO
POR SU PRESTIGIO Y ANTIGUEDAD
AL SERVICIO DE LA REGION
Mercancía en general, Cacharrería y Ferretería
AGENCIA PINTUCO
VENTAS POR MAYOR Y AL DETAL
ISTMINA — CHOCO

Digitalizado Hemeroteca del Chocó - CIAFRO - UTCH

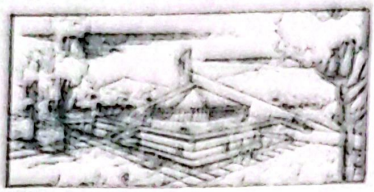

CIUDADELA DEL RECUERDO

Una obra moderna para una ciudad del futuro
Organo de información de Istmina para el Chocó y Colombia
Edición preparada por el Pbro. Marco Antonio Romero P.
Licencia del Ministerio de Gobierno, Resolución N° 000712 del 8 de marzo de 1973
Licencia Postal Reducida del Ministerio de Comunicaciones - Resolución N° 00010 del 20 de marzo de 1972.

IMPRESO EN OFF-SET POR EDITORIAL EL GLOBO S.A.

La Ciudadela del Recuerdo, obra monumental, orgullo para Istmina y para el departamento

El domingo 12 de Mayo del presente año Monseñor Gustavo Posada Peláez, Vicario Apostólico de Istmina presidió la primera Santa Misa Concelebrada en la Ciudadela del Recuerdo, obra concluída en su tercera etapa, obra negra. El mismo Sr. Obispo bendijo el 3 de Mayo de 1972 la Primera Piedra. Recogemos en nuestro editorial las palabras pronunciadas por el Pastor antes de la celebración eucarística:

"Hemos venido a Concelebrar la Santa Misa en esta obra ya próxima a terminarse, como es su tercera etapa. Y nosotros tenemos que expresar nuestra admiración para con el Padre Romero y una inmensa gratitud. Todos sabemos lo que ha sido el Padre Romero en la Parroquia de San Francisco y de San Pablo y en Istmina. Nosotros le admiramos, pero no somos capaces de imitarlo. Esto es increíble, pero cierto. El Padre Romero tiene que estar muy satisfecho y muy contento de la obra que ha realizado con tantos sacrificios, con tantas dificultades, con tantas incomprensiones, con tan pocos recursos económicos. Pero él debe de estar muy satisfecho de la obra que ha realizado y que es fruto de su voluntad de acero, de su voluntad tesonera, en esta obra que él únicamente podría embarcarse en una obra como esta. Yo digo nuevamente: le admiro pero no soy capaz de imitarlo.

Istmina tiene una deuda de gratitud muy inmensa con el Padre Romero. Quién desconoce lo que ha hecho por la Parroquia en Istmina y en la Ciudadela del Recuerdo? Hoy cuando nosotros estamos en esta obra monumental, en esta obra que es orgullo para Istmina y para el Departamento del Chocó, tenemos que reconocer lo que el Padre Romero ha hecho, desde concebir la obra, ordenar la excavación, pensar en los planos, escogitar los medios económicos para realizar esta obra. Todos los detalles: sus ideas continuas a Quibdó, a Bogotá, Medellín y Cali, para ver como consigue el dinero necesario para que la obra no se paralice. Todo esto nosotros lo sabemos, pero tal vez no hemos sabido apreciar la labor del Padre Romero como se merece. Por eso, si es verdad que yo he venido, y muy agradecido por la invitación que me hizo, a rendir un homenaje a las Madres vivas y las Madres Muertas, también yo quiero rendir hoy un homenaje a la Madrecita del Padre Romero por la obra tan inmensa que su hijo ha realizado aquí en Istmina. Que el Señor le recompense y le ayude a realizar esta obra que está muy cerca a terminarse. Pero el Padre necesita de parte de todos nosotros más colaboración, más comprensión, más ayuda, más respaldo, no solamente moral, sino también económico.

Yo he pensado, que el futuro de Istmina está en esta parte. Mirad como ha crecido La Pepé, Pueblo Nuevo, La Carretera y este barrio que podría llamarse la Urbanización de la Ciudadela. Ya al Padre le he dicho que piense a quien le vá a consagrar este templo que es suyo, porque el Padre, si es verdad que ha contado con una modesta ayuda de nosotros, el mayor esfuerzo lo ha hecho él. Por eso esta obra le pertenece, y yo me siento muy agradecido por la invitación para venir a presidir esta Concelebración Eucarística, rindo homenaje público de gratitud y de admiración al Padre Romero, y creo que la mejor culminación de esta obra sería pensar, darle un vuelco especial a la Pastoral de Istmina. Que esto llegara finalmente a ser Parroquia. Lo veremos, pensaremos y conversaremos, pero de todas maneras sería la feliz culminación de esta obra.

Que el Padre Romero sepa, y lo digo con una gran sinceridad: Que el Señor le ayude; que el Señor lo recompense. Digo nuevamente, que si he venido a tributar un homenaje a las Madres vivas y muertas, también quiero hacerlo a la mamacita del queridísimo Padre Romero".

Colseguros 100 años asegurando el futuro del país

COLSEGUROS

Contemporáneos del futuro

1874 1974

Digitalizado Hemeroteca del Chocó - CIAFRO - UTCH

Hay Una Mujer

Hay una mujer que tiene algo de Dios por la inmensidad de su amor y mucho de angel por la incansable solicitud de sus cuidados.

Una mujer que siendo joven tiene la reflexión de una anciana y en la vejez, trabaja con el vigor de la juventud;

Una mujer que si es ignorante descubre los secretos de la vida con más acierto que un sabio; y si es instruida, se acomoda a la simplicidad de los niños.

Una mujer que siendo pobre se satisface con la felicidad de los que ama y siendo rica daría con gusto su tesoro por no sufrir en su corazón la herida de la ingratitud.

Una mujer que siendo vigorosa se estremece con el vagido de un niño y siendo débil se reviste a veces con la bravura de un león.

Una mujer que mientras vive no la sabemos estimar, por que a su lado todos los dolores se olvidan, pero después de muerta, daríamos todo lo que somos y todo lo que tenemos por mirarla de nuevo un solo instante, por recibir de ella un solo abrazo, por escuchar un solo acento de sus labios.

De esa mujer no me extrañe el nombre si no queréis que empape con lágrimas vuestro album, porque ya la vi pasar en mi camino. Cuando crezcan vuestros hijos leedles esta página, y ellos, cubriendo de besos vuestra frente, os dirán que un humilde viajero en pago del cuantuoso hospedaje recibido, ha dejado aquí, para vos y para ellos, un boceto del retrato de su Madre.

"Cantadles la canción de la esperanza que aprendisteis en la selva chocoana"

El presbítero Henry Becerra V. Párroco de Tadó en la inauguración de la Guarderia Infantil, expresó: *Cantadles la canción de la esperanza que aprendisteis en la selva chocoana".*

Señora María Cristina Arango de Pastrana Borrero
Sr. Gobernador del Departamento Dr. Nicanor Mena Perea
Dr. Rafael de Zubiría
Dr. Rubén Darío Guevara
Señoras y señores:

Cuántas cosas bellas quisiera decir en este día tan lleno de emociones y esperanzas. Resuena en el corazón de mi pueblo una palabra noble que se repite sin cesar: Gracias.

Gracias por esta visita que nos honra. Son tan eficaces estas visitas de gentes importantes, que pueblos sin renombre se vuelven importantes.

Nos sentimos orgullosos y agradecidos de teneros aquí y no nos queda otra cosa que deciros: Gracias.

Gracias por venir a conocer la belleza de nuestros paisajes. Gracias por venir a escuchar La Canción de la Selva, que en Clave de Sol tropical y con el pentagrama de los ríos y quebradas por siglos ha entonado la canción de la esperanza. Aprendedla, señora; y cuando volváis a la tierra de los grandes edificios y avenidas, de los coliseos y de los estadios, de los clubes opulentos y parques deliciosos, de turismo y reinados, de Capitolio y Catedral, de cines y teatros de aeropuertos y estaciones, de universidades y diplomas, de embajadas, y bancos, de fábricas y grandes almacenes, de urbanizaciones y autopistas, de puentes y monumentos, de cocteles y banquetes, de congresos y senados; cuando volváis a la tierra de los grandes capitales, cantadles la canción de la esperanza que aprendisteis en la selva Chocoana.

Si queréis os repito su letra para que no la olvidéis: Necesidades sin cuento; multitud de niños hambrientos de pan y cariño, de educación y de estímulo, de diversión y recreo, de escuela y salud, de Dios y de Patria. Cantidad de jóvenes sedientos de cambio y progreso, de igualdad y justicia, de universidad y horizontes, de oportunidades y empleo. Mares de gentes pobres: agricultores, mineros y artesanos, que, bajo las inclemencias del clima y con la dureza de una naturaleza que en ocasiónes se les torna mezquina, se debaten entre la miseria y el hambre en una multiplicación inconsciente de bocas hambrientas.

Pueblos pequeños y grandes que diseminados en estos océanos de árboles reclaman con justicia la atención de los grandes. Ese es el Chocó y ese es Tadó. Un pueblo que como niño abandonado reclama para sí la aplicación de la Ley 75. Un pueblo que, hoy por mi voz, eleva su queja angustiada. Un pueblo tranquilo y sereno que ya está perdiendo la tranquilidad. La corrupción, el vicio, la vagancia quieren anidarse en sus entrañas.

Cuando volváis a la Gran Ciudad decidle a Colombia que si mañana no quiere agrandar las cárceles, tiene que ampliar hoy las escuelas. Y dadle la nueva visión de las obras de misericordia que debemos realizar por los marginados e ignarantes, los que no pueden levantar su propia voz. Contra delincuencia juvenil: escuelas, colegios y centros de capacitación. Contra vagancia: fuentes de trabajo. Contra especulación: Idema y Cooperativas. Contra desnutrición y abandono de la niñez: Centros Comunitarios para la infancia. Contra alcoholismo: centros de sana diversión y control de la multiplicación criminal de bailaderos y cantinas. Contra ignorancia: Planificación de la educación. Contra la tristeza de los niños: parques de diversión. Contra gamines: padres responsables. Contra abstención electoral verdadera preocupación por los pobres. Contra la desconfianza de los pueblos: cumplimiento de las promesas. Contra violencia: justicia. Contra la pobreza y el abandono de estos pueblos: una mayor atención y preocupación de los gobiernos.

Respetada señora: cuando volváis a la Gran ciudad, decidle a vuestro esposo y nuestro presidente, que todo le agradece su puente, su centro comunitario para la infancia, su *Guarderia Infantil*, sus regalos navideños, su visita como presidente y vuestra visita de hoy. Le agradece de antemano todo lo que haga por el antes de dejar el Solio de Bolívar. Que este pueblo tiene la esperanza de que antes de terminar su gobierno se acordará todavía de esta tierra que lo aclamó alborozada hace solo trece meses. Y, al oído, decidle, que en despacho de los mandatarios, sobre el tapete presidencial, le deje un *memorándum especial al proximo presidente* para que él también se aprenda la canción que aprendisteis hoy en el Chocó, señora de Pastrana. Gracias.

Tadó, Marzo 29 de 1974
Henry Becerra Vargas P[illegible]
Párraco de Tadó -directo[illegible]
dera Infantil.

Dr. Daniel Palacios Martínez
ABOGADO TITULADO
ASESORIAS
Carrera 7ª Nº 13-27, Of. 307.
Teléfono: 41 84 70 - Telégrafo: "Dspalacios"
BOGOTA.

La angustia de una madre

Por Mariano Hormaza N.

Existe en nuestro ambiente social una agrupación que llamamos "EL HOGAR"

Es la creación que nace de dos seres que se unen; la cual a medida que transcurre el tiempo despliega motivos ejemplarizantes para enfocar con su afecto el crisol familiar, como algo sagrado, cristiano y permanente constructivo.

En todos los libros sagrados y dentro de la misma historia de la humanidad, el hogar ha surgido como célula de vital importancia en el conglomerado social por cuanto, creado por Dios, es la más fuerte de las constituciones por la inviolabilidad de sus costumbres. En el hogar está la razon del vivir y la formación católica del ambiente fraternal que infunde luz, es la senda por donde transita la bienandanza, faro que señala la ruta de los corazones, pendón mecido al aire como lábaro de virtudes que indica espiritualidad triunfante, y en medio de ese gajo de virtudes, como Diosa Tutelar, surge victoriosa llena de esperanzas, de amarguras y tristezas, plena de alegría, robusta de paciencia y dignidad, nuestra querida y bien amada, MADRE.

En honor a ella, he escrito el siguiente relato: LA ANGUSTIA DE UNA MADRE.

Tres días antes había abandonado las alegres y pacíficas costas colombianas, con un mar tranquilo y sereno, bajo un cielo espléndidamente azul y un plácido viento, el barco de pasajeros "EL RECUERDO", con muchos pasajeros a bordo, quienes no se inmaginaban serían presa de terrible tempestad.

Al anochecer, sobre el puente, en cubierta y en los salones de lujo se observaban mujeres esbeltas como el bambú, niños inquietos como luciérnagas alegres, jóvenes y ancianos y se notaba un expansión espiritual por todo el ambiente, embriagado por los sones de una regia orquesta que envolvía los costados del buque con melodías y valses de Beethoven y Schubert.

Hasta entonces, después de las dos de la madrugada, al compás del dulce cabeceo marino nada interrumpía este deslizar sobre las ondas marinas, y las gentes descansaban y dormían.

Pero aquella madurgada de paz y de sosiego, el espanto se acercaba bajo los resplandores de los celajes y el tronar más y más cercano de la tempestad y cuando todos reposaban confiados en la técnica del hombre, el ambiente fue de confusión. Las olas agigantadas con furia se estremecían en su cárcel de granito y en el vientre del mismo mar se hundían los fulminantes rayos, picándolo sin cesar, y la lluvia borrascosa lo envolvía todo y lo oscurecía totalmente.

Instantes después se sentía el ataque del mar al paquebote; un fuerte golpe de olas había roto el timón, otras sacudidas y bandazos habían destruído gran parte de la obra maestra y arrastrado varios hombres de la tripulación; el viento había destrozado el palo del trinquete y arrancado las pocas elegancias ornamentales de la fiesta colocadas en el puente y sus pasillos. Los motores se paralizaron... Totalmente el barco desde proa a popa y de estribor a babor crujía ante los embates continuos de un océano tempestuoso en plena borrasca victoriosa. Y aquel piélago oscuro de inmensas olas verdes y negras, iluminado por los celajes y batido por una lluvia tensa y fría, era "un titán temblando sobre el mundo!"

De pronto en el barco, en cuyo seno pocos minutos antes reinaba la alegría fugaz, y el silencio ya era feliz, interrumpido por el huracán, se oyó el grito fatal: a los botes!, a los botes!, a los botes!.

Pálidos, como espectros, desconcertados, a medio vestir y en plena confusión los pasajeros se precipitaron sobre la cubierta del barco a pesar del continuo azotar de las aguas y del torrencial aguacero, que lo fustigaba sin misericordia.

A los botes!, a los botes!, era el grito general, mientras el buque haciéndose agua por la herida abierta en un costado, era juguete de las pretenciosas olas.

Todos los tonos del terror se c[illegible]fun-

(Pasa a la Pág. 6ª)

En el Día de La Madre

La Madre es el resumen del amor de Dios para los hombres

Por el Pbro. Bernardo Antonio Quintero Uribe, en la misa concelebrada en la Ciudadela del Recuerdo el domingo 12 de mayo de 1974.

"A pesar de celebrar el quinto domingo después de pascua y de celebrar la Dominica del Amor, la Iglesia no puede de ninguna manera descuidar el tema oficial, social de las madres. Por eso entonces la Iglesia quiere que le dediquemos gran parte del día de hoy para honrar a las madres.

Bien sabemos que las madres no tienen días especiales porque todos los días son días de las madres y para ellas todas son fiestas. Desde el primer día en que una mujer da a luz un hijo, desde ese momento su maternidad se prolongará indefinidamente. Porque la maternidad comienza y no tiene fin, aunque las madres se mueran. La maternidad se adentra en la constitución íntima de los hombres y únicamente termina en la tierra cuando todos los hombres dejemos de nacer porque todos los hombres venimos al mundo con dolor y con amor.

Yo se que si alguno de vosotros, o de vosotros quisiérais hablar a las madres diríais con vuestro sentimiento lo que guardáis para vuestras queridísimas madres. Porque cada hijo y cada corazón es un mundo de sentimientos maternales. Y los que pudieran escribir libros de páginas bellísimas de gratitud dedicadas a la madre. Pues, a pesar de que no puedan hablar desde el niño que apenas si sabe balbucear y decir mamá, en esa expresión sencilla encierra todo el significado de lo que es la madre. Pero en lo que estamos de acuerdo es que debemos profesamos a nuestras madres un profundo respeto y un inmenso amor! Y esto cualquiera que sea la madre. Desde aquellas mujeres que son llamadas las madres de los pobres, hasta aquellas otras, sencillas que el mundo no conoce y que pasan por la vida solamente sembrando amor y pensando en su hijo ausente, y que nunca recibieron de sus hijos una caricia filial.

Las madres todas son santas, porque la madre tuvo principio en la mente de Dios, ya que él mismo quiso nacer en el vientre maternal de María Santísima, y gozar de sus caricias y de su amor y, este hombre -Dios nos enseñó como se ama y cómo se respeta a las madres.

La madre es algo así como el sol que nos cobija, nos calienta y nos baña con sus rayos, y llega hasta las profundidades de la tierra.

La madre es grande y aunque sencilla conoce el corazón del hombre, aunque no haya estudiado posee toda la sabiduría humana y capaz de conocer todos los secretos del corazón humano. La madre no sabe nada de medicina pero conoce todos los secretos y dolores físicos y morales de sus hijos. Quién pudiera conocer los secretos, los martirios y sufrimientos de la madre!

La madre es el resumen del amor de Dios para los hombres. Resumen de todas las grandezas del universo; resumen del amor de todos los hombres, de todas las bondades, de todas las comprensiones y todo cuanto el vocabulario humano no puede decir.

Vosotros los que tenéis las madres vivas, queredlas, respetadlas, porque no hay sino una y solamente la comprendemos después de muerta. Sed cariñosos; sed comprensivos, que las madres son santas.

Vosotros los que tenéis la madre muerta, recordad que las madres, son madres después, de muertas, que cuando están vivas, porque las madres no mueren, ya que viven intercediendo por sus hijos delante de Dios.

En esta Santa Misa reunión de amor infantil, expresión de amor juvenil, de amor maduro y senil, oremos por nuestras madres. Por las vivas para que Dios las conserve y les dé el premio eterno. Y por las muertas para que sea Dios el lugar de su descanso".

"SATENA"

SERVICIO AEREO A TERRITORIOS NACIONALES

ITINERARIOS DEL PACIFICO

EQUIPO C-47

LUNES 151 - 152

LLEGA	SALE
Cali	06:30
07:10 B/ventura	07:40
08:25 Condoto	08:45
09:05 Quibdó	09:30
10:05 B. Solano	10:30
11:05 Quibdó	11:30
11:50 Condoto	12:10
12:55 B/ventura	13:15
13:50 Cali	

MIERCOLES 153 - 154

LLEGA	SALE
Cali	06:30
07:10 B/ventura	07:40
08:25 Guapi	08:45
09:20 Tumaco	09:50
10:25 Guapi	10:45
11:30 B/ventura	11:50
12:30 Cali	

VIERNES 155 - 156

LLEGA	SALE
Cali	06:30
07:10 B/ventura	07:40
08:25 Condoto	08:45
09:05 Quibdó	09:30
10:05 B. Solano	10:30
11:05 Quibdó	11:30
11:50 Condoto	12:10
12:55 B/ventura	13:15
13:50 Cali	

SABADO 157 - 158

LLEGA	SALE
Cali	06.30
07:10 B/ventura	07:40
08:25 Guapi	08:45
09:20 Tumaco	09:50
10:25 Guapi	10:45
11:30 B/ventura	11:50
12:30 Cali	

EQUIPO AVRO- 748

A PARTIR DEL 1º DE ABRIL 74

MARTES 307 - 308

LLEGA	SALE
Bogotá	07:00
08:00 Medellín	08:30
09:15 Quibdó	09:45
10:30 Medellín	11:00
11:55 B/manga	12:15
13:10 Medellín	13:45
14:45 Bogotá	

VIERNES-DOMINGO 331-332- 337-338

LLEGA	SALE
Bogotá	13:00
14:00 Cali	14:30
15:30 Tumaco	16:00
17:00 Cali	17:30
18:40 Bogotá	

BOGOTA: Carrera 13 Nº 19-20

TELEFONOS: 347813 - 427190 - 821002

NOTICIAS DEPARTAMENTALES

EN ISTMINA EL SR. MINISTRO DE MINAS

El domingo 3 de Mayo, acompañado de una caravana de camperos oficiales y en total arribó a la ciudad de Istmina el Sr. Ministro de Minas Dr. Gerardo Silva Valderrama en compañía del Sr. Gobernador del Chocó y del Gerente de I.C.E.L. La visita duró una hora y en el Concejo Municipal hizo planteamientos relacionados con la luz eléctrica y la planta nueva de Istmina que cumplió un año sin prestar ningún servicio. Prometió en pocos días se pondrá a funcionar. Dr Istmina siguió a Andagoya en donde fue huésped de la Cía. Minera Chocó Pacífico junto con su comitiva. Su regreso en horas de la tarde lo hizo por vía aérea partiendo del aeropuerto de Mandinga de Condoto.

*****

PLANTA DE ENERGIA ELECTRICA TIENE PLAN DE RASPADURA

Plan de Raspadura, 7 de Mayo. El Representante Daniel Palacios Martínez hizo entrega a la población de Plan de Raspadura de una planta eléctrica que había prometido y para lo cual apropió la suma de $80.000.oo en 1972 Los vecinos recibieron con entusiasmo la planta y solo esperan construir por acción comunal la caseta donde se instalará para que empiece lo antes posible a funcionar.

*****

LA PAVIMENTACION DE LA CALLE DE ISTMINA POR FIN SERA UNA REALIDAD

Istmina 3 de Mayo. El Dr. Armando Pereo Rosero, Presidente de Corporación Nacional para el Desarrollo del Chocó, tomará personalmente la dirección de los Trabajos de la tan esperada pro-calle que hace años viene esperando su terminación. A principios del año pasado el Dr. Conto, ingeniero de Corporación realizo estudios importantes sobre dicha calle y vías de comunicación con la que ahora cuenta como única la ciudad Ocho diagonales tendrá Istmina En estos días se inicairán los trabajos.

*****

OLIMPO CARDENAS EN ISTMINA

Istmina 5 de Mayo. El famoso cantante Latinoamericano, hizo una presentación en el Teatro Municipal de la localidad en compañía de artistas de segunda y de un grupo de cantantes de Istmina y Andagoya que han participado en distintos festivales juveniles de la canción. Con el dinero participado el Teatro ha hecho su instalación de agua.

*****

LA INTERCONEXION ELECTRICA DEL SAN JUAN-ANTIOQUIA EN BREVE UNA REALIDAD

Fruto de la visita de los Sres. Ministro, Viceministro y Gerente ICEL. al Chocó el 5 de Mayo es el de que en el lapso de tre meses el San Juan estará electrificado. Como se sabe la interconexión eléctrica Antioquia-Quibdó esta en período de prueba y se ha señalado el día 11 de Junio para el acto de inauguración presidido por el Primer Mandatario de la Nación, Dr. Misael Pastrana Borrero. Pero antes de expirar el Gobierno actual éste dará un impulso decisivo a la electrificación del San Juan como continuación de la de Quibdó.

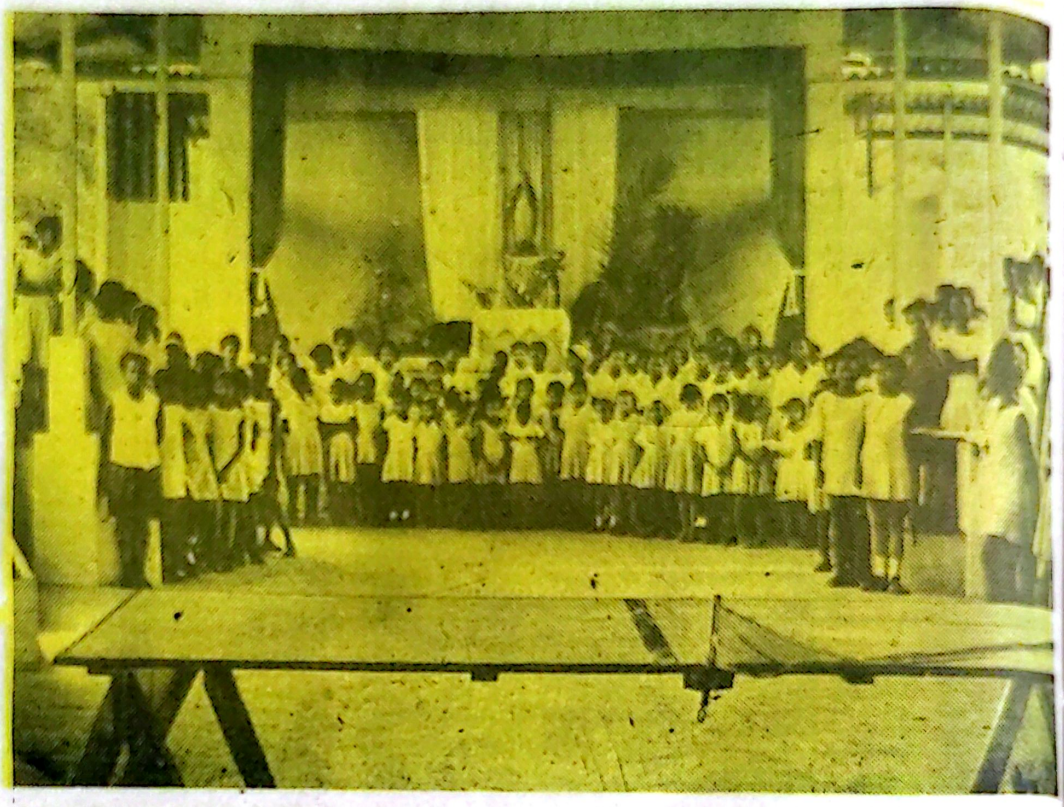

MES DE MAYO, MES DE MARIA EL VALLE, Chocó. Alumnas del Colegio regentado por las religiosas Teresitas, rinden homenaje a la Santísima Virgen. En todo el Vicariato Apostólico de Istmina se ha notado un interés creciente en tributarle a la B. V. María las prácticas devocionales siguiendo las líneas expuestas por S.S. Pablo VI en la exhortación apostólica sobre el culto a Santísima Virgen María.

La angustia de una madre

(Viene Pág. 5ª)

dieron con los gritos desesperantes y agudos a Dios y a los Santos! imprecaciones, peticiones de socorro y auxilio, blasfemias, voces de mando. Todo era una escena de angustia.

Entre tanto la aterrada e iracunda multitud del barco invadía desordenadamente por espíritu de conservación, los botes que habían sido echados al agua agitada. Aquellas gentes se disputaban el derecho de ser los primeras en embarcarse sobre aquellos frágiles esquifes de salvamento y se acosaban a puñetazos, a mordiscos, a cachilladas, y sobre la cubierta del barco caían las víctimas más débiles, muertos los unos, heridos los más. Fue una confusión, un tropel de locura lo que ocurrió en esos momentos cuando los niños y las mujeres se sintieron solos, sin amparo y olvidados de sus seres queridos...

Combatiendo a fuerza de remos contra las olas se alejaban del vapor que se hundía por instantes, cinco de los seis botes; el sexto, luego de una fuerte lucha le echaron al agua y ocupado por los más audaces. Se encontraba aún sostenido por una de sus amarras lista a ser cortada para emprender la fuga y huir del peligro que amenazaba la voraz succión que las aguas formarían al lanzar al barco al abismo, cuando una mujer joven y bella a pesar del aspecto que alteraba su fisonomía, en traje de dormir, sosteniendo entre sus brazos [illegible] a un niño que lloraba y tiritaba de frío, corría como una loca dificultosamente hacia el costado del barco por donde habían echado el agua el último bote a sus ocupantes les gritó con desesperada: "Si teneis [illegible] salvad a mi hijo; en su vestido traereis la dirección de su padre luego de haberlo besado y bendecido como lo sabe hacer una madre, lanzó al bote repleto!!

Un hombre burdo, fornido de pecto feroz y mirada felina [illegible] popa con su hacha de abordaje mano se disponía a empuñar el pudo con gran maestría y habilidad haciendo un gran esfuerzo rec chiquillo, mientras su madre dillada desde lo alto de la baran del barco casi inundado le dirig ese monstruo marino una mirad gracias...

Ante aquella escena, a los sanguinolentos del feroz afluyeron lagrimas...y blandien furia y habilidad suprema el ho abordaje que portaba, excla abro el cráneo a quien c amarra del bote y qué los r mirando a la mujer angustiad jo: "Bajad, señora, que aq también un puesto para una M

CAJA DEPARTAMENTAL DE PREVISION SOCIAL DEL CHOCO

INFORMA: 2o. AVISO.

De conformidad con lo dispuesto en el Decreto Nº 1104 de 1952, en concordancia con el art. 212 del Código Sustantivo del Trabajo,

Que el día 25 de Septiembre de 1973, falleció en la ciudad de Istmina (Chocó) el señor EVER ONIAS PEREA CAICEDO, al servicio del Departamento, cuando desempeñaba las funciones de Guarda de Rentas del Departamento, y se ha presentado a reclamar sus prestaciones sociales la señora DELFA SANCHEZ PEREA, quien obra en el nombre de sus hijas menores: ANYA YADIRA Y PATRICIA PEREA SANCHEZ

Quienes crean tener igual derecho deben hacerlos valer dentro de los treinta (30) días siguientes a la presente publicación, que es el primer aviso

CESAR A. PEREA PEREA
Gerente

REYES VALDES DE FLOREZ
Secretaria General

Concurso Bíblico

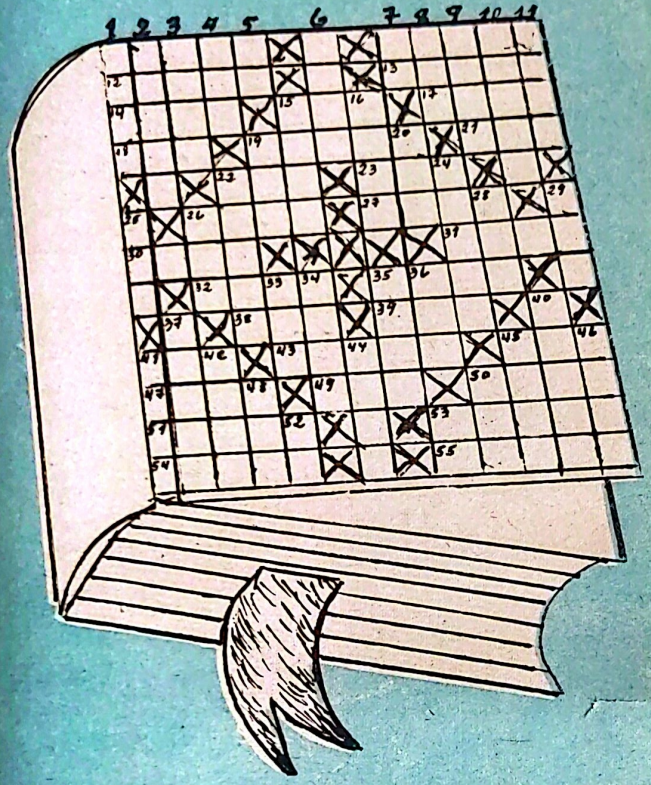

VERTICALES

1 Autor principal de la Biblia
2 Materia sólida candente
3 Medida de Longitud
4 Del verbo caer
5 Símbolo de elemento químico
6 Esposa de Abraham invert.
7 Negación
8 Piedra Sagrada
9 Pedazo de madera corto
10 Del verbo atacar
11 Así sea
15 Nombre Femenino
16 Movimiento circular
19 Tambor de madera
20 Cades. Ur. Ebron. Iniciales
22 Hijo de Jacob inv.
[illegible] para sostener libros
[illegible] de Judá
[illegible]ra, enojo
[illegible] vocales y una consonante
[illegible] de Noé
[illegible] esta manera
[illegible]ntencia breve y enigmática
[illegible] la familia de las ninfeáceas
[illegible]geo. Ismael. Amos Inic.
[illegible]ulir
[illegible]ombre propio
[illegible]iudad de la tribu de Benjamín
[illegible]n mezcla
[illegible]ibu de Israel Inv
[illegible]spada antigua inv.
[illegible]jo de Teraj
[illegible]ín. Isaías. Urías. Abrev.
[illegible]ruto de la vid. inv.
[illegible]onsonantes.
Artículo inv.

HORIZONTALES

1 Rey de Israel
7 Profeta que reprendió a David por su delito.
12 Hijo de Abraham
13 Orad en latín
14 Tierra arcillosa amarilla
15 Hijo de Jacob inv.
17 Madre de Abiam. Inv.
18 Interjección
19 Torrente bíblico inv.
21 Ave
22 Punto cardinal del horizonte
23 Apellido
26 Novena letra del alfabeto griego
27 Niega la existencia de Dios
30 Hombre de los enaquim. inv.
31 Hijo de jeconías inv
32 Especie de liebre de la patagonia
35 Tierra conquistada
38 Hembra del oso inv.
39 Embrollo enredo inv.
41 Desierto del sur de Canaán
43 Raza que dio origen al pueblo de Israel.
45 Del verbo arar
47 Ciudad de la tribu de Aser
49 Duración ilimitada.
50 Esclava de Abraham
51 Lengua propia de la Iglesia
53 Ave que tiene huevo dentro
54 Sacerdote ecuatoriano
55 Hijo de Misraim

NOTA: Llene el crucigrama-concurso bíblico y envíelo a la dirección de Ciudadela del recuerdo participará de la rifa de una Sagrada Biblia.

Ganadora del concurso No. 1 Nancy Lozano Perea Condoto.

DEFINITIVAMENTE
Colteger

...SIS DEL

...co-doctrinales

...bargo, del Jubileo se ha querido subrayar sobre todo el carácter interior, espiritual y religioso. Este se funda en el hecho central del perdón de los pecados y de la indulgencia pero posee repercusiones precisas y directas en la conducta externa personal, familiar y social.

2. Motivos por los que en la Iglesia se celebra el Año Santo

En primer lugar para hacer volver a la dimensión interior de la vida cristiana. Además, para consolidar la fe, rectificar las costumbres, favorecer la difusión de las obras buenas y de la comunión fraterna, tanto dentro del cuerpo eclesial como en la sociedad civil. Animar a la oración, fomentar la esperanza humana y llamar la atención en torno al centro visible de la Iglesia para conseguir una más sincera y coherente profesión de fe en Cristo único Salvador.

Circunstancias por las que la Iglesia instituyó el Año Santo

En el siglo XIII la Iglesia se encontraba afligida por graves problemas internos, como herejías y malas costumbres, y externos, como el peligro turco. Los conflictos parecían generalizarse irresistiblemente chocando en todos sus niveles contra la sociedad civil y eclesiástica.

Pero al final del siglo impetuosas corrientes de espiritualidad invadieron el cuerpo enfermo de la cristiandad. Se acentuó así el papel del Espíritu Santo en la obra de la redención y se expandió un movimiento penitencial que arrastró las masas, aunque no estaba exento de algunas exageraciones.

Al comienzo del año 1300 la creencia popular de que el año centenario constituye el año del gran perdón y la creencia de que "los Príncipes de los Apóstoles", Pedro y Pablo, son el fundamento de la Iglesia y de la civilización cristiana, atrajeron masas notables de peregrinos a las basílicas Ostiense y Vaticana.

El Papa de esa época, Bonifacio VIII, supo leer en el fenómeno un "signo de los tiempos" y le confirió un significado plenamente católico instituyendo el Año Santo. Este, según su intención, hubiera debido convocarse cada cien años.

4. Celebración del Año Santo cada veinticinco años

El fervor con que la cristiandad acogió el Jubileo hizo que, respondiendo a peticiones insistentes, se decidiera celebrarlo cada cincuenta años. Luego, este período recibió una ulterior fragmentación y, de este modo, los jubileos fueron proclamados cada veinticinco años, a excepción de los años 1800 y 1850 a causa de las dramáticas dificultades en que se encontraba la Santa Sede.

El presente Jubileo de 1975 es, por lo tanto, el vigésimo quinto de la serie. Tal circunstancia aumenta su solemnidad y lo presenta casi como el Jubileo de los Jubileos.

5. El Año Santo de Pablo VI

El Papa está convencido de la ineludible necesidad de una renovación profunda del hombre moderno. En efecto, este ha extraviado la verdad cristiana, no reflexiona ya sobre su interioridad y se encuentra desilusionado de los goces terrestres que ha buscado con tanto ahinco.

El Papa nos recuerda que sólo la fe en Dios según la revelación de Cristo es capaz de restituir al hombre la conciencia justa de su propio valor y que sólo la reconciliación con Dios puede procurarle el bien inestimable de la paz entre los hombres. Por eso ha lanzado al mundo la invitación para el presente Jubileo.

6. Objetivos del presente Año Santo

El deseo de la Iglesia es tan grande hasta el punto de aparecer utópico a quien no haya considerado los medios en los que Ella confía.

El objetivo del Año Santo es la **renovación moral** de los individuos y de la sociedad, la **purificación del espíritu y la paz** en todos los niveles; el **mejoramiento** de las relaciones, incluso exteriores, entre los hombres; la **consolidación** en la vida social de una pedagogía de verdadera fraternidad. El Papa ha dicho intéticamente: **renovación y reconciliación.**

7. Novedad de este Año Santo respecto a los otros

Esta radica en su duración insólita: dos años y medio. Tamb... en la simplificación de las co... ciones establecidas para obte... la indulgencia y en el orden de ... celebraciones, que se ha invert... respecto al pasado.

Ahora el Año Santo se celeb... primeramente en las iglesias loc... les de todo el mundo y sólo ... 1975 culminará en Roma, exact... mente el contrario de lo que ... hacía en el pasado. En definiti... el Papa ha querido que el A... Santo sea un verdadero "mo... miento espiritual" que interese ... todas las conciencias, penetre ... toda la Iglesia y empuje a todos

(Pasa a la Pág...

AÑO SANTO

(Viene Pág 8ª)

a cada uno en la búsqueda de las fuentes de la fe y de la gracia del Señor.

8. Causas de esta innovación

Ha sido deseo del Papa que el Año Santo comience en las Iglesias locales para que cada una de ellas profundice su conciencia y responsabilidad de ser Iglesia. Así también, para que los fieles se den cuenta mejor de la jerarquía y de la convergencia unitaria de la comunidad que compone la Iglesia; para que el movimiento espiritual del Año Santo abarque todo el tejido eclesial y lo comprometa en la renovación y en la reconciliación.

De este modo es de esperar que la celebración romana de 1975 constituya el coronamiento eclesial del Año Santo y resulte para la mayoría el fruto maduro de una acción de llamada y de preparación a la conversión.

9. El don de la indulgencia en el Año Santo

En el Año Santo la Iglesia concede, en virtud de la autoridad recibida de su Fundador, la aplicación máxima de la redención operada por Cristo y difundida en la comunión de los santos. La concede a los fieles que en la **penitencia** y en la **caridad** se convierten radicalmente a Dios alcanzando la plena pureza de corazón. Es la que se suele llamar **"Indulgencia Plenaria en forma de Jubileo"**.

El Jubileo hace sentir unas llamadas más intensas y ofrece ocasiones particularmente favorables para la conversión del corazón. Esto ayuda a los fieles a interiorizar en sí mismos los méritos y la gracia de Cristo, que es "nuestra Justicia" y también "nuestra Indulgencia".

10. Bien espiritual de la indulgencia para los fieles

[illegible]a es un don espiritual, me- sobrenatural, del cual todos n necesidad. Lo buscan espe- te los que, teniendo una ncia más sensible y viva de igencias de la vocación cris- quieren renovar su vida se- ideal del evangelio.

fecto, saben que aunque el haya sido repudiado conti- nfluenciando con secretas nes. Saben, además, que a es necesaria no solamen- recuperar la nueva vida y orientación sino también mar las deficiencias here- r el desorden del pecado.

Ahora bien, la Iglesia posee un tesoro que es un contrapeso sobreabundante de todas las miserias humanas: el sacrificio de Cristo.

En él participamos, con la madre de Jesús, María Santísima, todos los santos de ayer y de hoy que reciben los frutos de vida y transmiten las energías de miembro a miembro en el único Cuerpo de Cristo. El Año Santo ofrece ocasiones particularmente propicias para alcanzar este tesoro y los que toman parte en él, con verdadero espíritu de penitencia, son renovados y santificados.

11. Lugares donde se puede ganar la indulgencia

En la primera parte del Año Santo que se desarrolla en las Iglesias locales, la indulgencia se puede obtener en la catedral y en las otras iglesias designadas por los obispos como meta de la peregrinación jubilar. Para la fase final, que tendrá lugar en Roma en 1975, se darán en su momento las instrucciones oportunas.

12. Condiciones para obtener la indulgencia

La Iglesia pide a los fieles como **signo** y como **medio** de la conversión interior y de la reconciliación con Dios, una **práctica religiosa y penitencial y alguna obra de caridad** dejada a libre elección.

1) La práctica religiosa, a su vez, debe consistir en la participación en una celebración comunitaria o en un momento de reflexión hecha por grupos que se reúnen en los lugares establecidos por los obispos para el Jubileo, y que se concluye recitando o cantando el Padrenuestro, el Credo y una invocación a María.

2) La obra penitencial se concretiza en la Peregrinación realizada con el debido espíritu y según las modalidades religiosas establecidas. Los fieles que no puedan participar en la Peregrinación por motivos de enfermedad o de otro impedimento grave, pueden obtener la indulgencia uniéndose espiritualmente a la Peregrinación con sus oraciones y con el ofrecimiento de sus sufrimientos.

En cualquier caso deben acercarse a recibir el sacramento de la Reconciliación y la Comunión eucarística, añadiendo una oración por las intenciones del Papa y de todos los obispos.

13. Importancia de la Peregrinación

La Peregrinación, entendida según la tradición ascética y religiosa cristiana, tiene un simbolismo de carácter sagrado. Sugiere la idea de la vida como viaje, y es un viaje; enseña el desapego, impone sacrificios, favorece la solidaridad y la caridad, exige y suscita fuerza, deseo, entusiasmo. Se inicia y se realiza meditando. El uso de los medios modernos de transporte no elimina este significado. Por ello, también hoy constituye uno de los actos penitenciales más visibles y quizás más significativos.

14. Metas de la Peregrinación

En la primera parte del Año Santo, que se desarrolla en las iglesias locales, la meta principal es la catedral de la diócesis por su significado familiar de "centro" que ella reviste para la comunidad local de los fieles. Pero también otras iglesias podrán ser señaladas como metas de la Peregrinación por parte de las Conferencias Episcopales o por cada obispo.

En la segunda fase, es decir, en 1975, la meta será exclusivamente Roma con sus basílicas, los lugares santificados por la sangre de los mártires, la sede del sucesor de Pedro y Vicario de Cristo, el Papa.

15. Simbolismo de la "Puerta Santa"

La Puerta Santa, que se abrirá para los peregrinos que vendrán a Roma en 1975, significa en primer lugar Cristo mismo. El se ha autodefinido la Puerta y ha excluído cualquier otro hipotético paso humano para la reconciliación con Dios. Significa, además, la misericordia divina abierta hacia todos los que sinceramente la desean y la invocan.

Significa la entrada a la "Confesión" donde reposa el cuerpo y se recuerda el heróico testimonio de los apóstoles. El que pasa la puerta debe ser consciente de que no se encamina solamente hacia la tumba de los apóstoles, sino que penetra dentro del mismo impulso de fe por el cual vertieron su sangre.

Finalmente, tiene el significado de una invitación a entrar en el único redil de Cristo del cual el Papa es el primer guardián y pastor. De este modo, la peregrinación a Roma en el Año Santo, es también una reafirmación de fe en la Iglesia, una, santa, católica, apostólica, y de fidelidad a Pedro que vive en su sucesor.

PERSIANA

	1	2	3	
	4	5	6	
	7	8	9	
	10	11	12	
	13	14	15	
	16	17	18	
	19	20	21	
	22	23	24	
	25	26	27	
	28	29	30	

1. Parte magra o flaca de la carne.
2. Vasija redonda de barro o metal.
3. Onda en la superficie de las aguas.
4. Hace mezcla de harina, yeso, etc.
5. Adoras, quieres.
6. Adverbio de cantidad.
7. Otorgarás.
8. Nombre femenino.
9. Prepara la tierra.
10. Asentar sobre una base.
11. Parte inferior de la columna en que descansa el fuste.
12. Agarradero de una vasija.
13. Nombre femenino.
14. Aliento, Vigor.
15. Nacional.
16. Sala amplia para recibo.
17. Tela fuerte.
18. Acción de loar.
19. Protege a punta del dedo de la mano cuando se cose.
20. Alegre, plácida.
21. Cerveza inglesa.
22. Natural de Lidia (fem).
23. Perteneciente o relativo al día.
24. Doris Arce Lopez (Inic)
25. Ave palmípeda doméstica.
26. Cuerda gruesa de esparto.
27. Constelación boreal.
28. Cabellos blancos.
29. Cada mitad lateral de la parte posterior de la caballería.
30 Perro.

OBSERVACIONES

Tenga en cuenta que las soluciones a las preguntas de la tercera columna, tienen Tres letras, que son comunes para las otras dos definiciones en la misma línea de las columnas restantes, aunque pueden estar colocadas en diferente lugar. Las definiciones de la SEGUNDA columna tienen una letra más que las de la tercera, dicha letra deberá ser colocada en el espacio situado a la derecha al final de la línea. Las definiciones de la primera columna tienen una letra más que las de la segunda, dicha letra debe colocarse al encabezamiento de la línea. EJEMPLO: Las definiciones de la primera línea son: MOLLA - OLLA - OLA, las letras para los espacios son M y L. Al terminar, en las letras de las columnas exteriores leerá un lindo mensaje que es común en el mes de MAYO.

RIO SAN JUAN "LA SECA" está localizada entre Istmina y Andagoya y es un peligro permanente para los navegantes, especialmente para los dueños de pequeñas embarcaciones que suben a Istmina a ofrecer sus artículos y frutos del campo. La imagen de la Virgen que se nota a la izquierda fue puesta por los Misioneros del Corazón de María hace años y desde entonces ha menguado el peligro como reconocen los marinos.

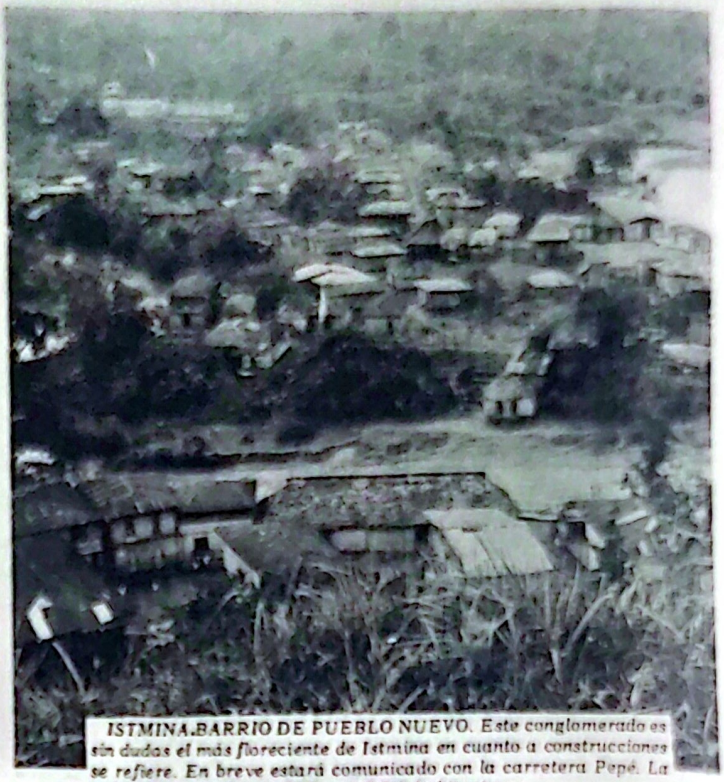

ISTMINA.BARRIO DE PUEBLO NUEVO. Este conglomerado es sin dudas el más floreciente de Istmina en cuanto a construcciones se refiere. En breve estará comunicado con la carretera Pepé. La población contaba en 1972 con 3.000 habitantes.

El Presidente Pastrana

(Viene Pág. 1ª)

eléctrico en la ciudad de Quibdó. Estos, por fin serán concluidos en el mes de junio cuando el propio Presidente declare oficialmente que Quibdó puede contar con energía eléctrica permanentemente.

LA ESTACION DE RADIO "ECOS DEL ATRATO"

Como se recordará, fué el mismo Sr. Presidente Pastrana quien inauguró la Emisora "Ecos del Atrato" el día 17 de febrero del año pasado de un 'kilovatio, banda de onda larga. El acto que se cumplirá el próximo 13 de junio será el de inaugurar el nuevo equipo de transmisores de onda corta de tres 'kilovatios de potencia con alternativas a cinco 'kilovatios. El director de "Ecos del Atrato", R. P. Efraín Gaitán Orjuela C.M.F. adelanta los últimos preparativos de dotación de equipos que le permitirá llevar sus programas al Chocó y gran parte de Colombia. "Ecos del Atrato" goza de mucha popularidad en los medios donde es sintonizada. Con el nuevo servicio, el mensaje chocoano será escuchado por muchos colombianos.

LA PISTA DE ATERRIZAJE DE QUIBDO

El Sr. Presidente Pastrana inaugurará, igualmente la pista de aterrizaje de 1.310 metros de longitud por 30 metros de ancho. Los trabajos de ampliación realizados por la firma PERVEL de Medellín recibieron tratamiento especial en el afirmado y asfaltada de acuerdo al terreno húmedo. La misma compañía PERVEL adelanta los trabajos de pavimentación de las vías de acceso de la pista y el terminal, como también el área de estacionamiento de automotores. La aeronáutica civil espera entregar y poner en servicio la avenida que comunica el aeropuerto con la ciudad.

EL HOTEL DE TURISMO

Actualmente se adelantan los trabajos de reconstrucción, dotación y pintura bajo la dirección del ingeniero Julio Moreno Mosquera. El inmueble de moderna construcción es uno de los mejores edificios de Quibdó que ha permanecido cerrado varios años. Quibdó carece de modernos hoteles que brinden comodidad a los muchos turistas que visitan la ciudad. Es pues inconcebible que el moderno edificio Hotel de Turismo se haya convertido en un elefante blanco.

****

INTERCONECION ELECTRICA CON EL SAN JUAN

I.C.E.L., La Corporación Nacional para el Desarrollo del Chocó y la Compañía Minera Chocó Pacífico S.A. han adelantado conversaciones para que la interconexión eléctrica del Chocó con Antioquia sea una realidad para la hoya hidrográfica del San Juan.

En la reciente visita al Chocó del Sr. Ministro de Minas, Dr. Gerardo Silva Valderrama, hizo planteamientos interesantísimos y de un futuro inmediato, antes de expirar el presente período presidencial la interconexión con el San Juan sería una realidad.

Importantes ciudades como Istmina, Condoto y Tadó, e importantes pueblos recibirán por fin un servicio permanente de fluido eléctrico.

****

PUENTES SOBRE EL SAN JUAN ENTRE TADO E ISTMINA

El Ministerio de Obras Públicas apropiado la Licitación Internacional N° 197 a la firma "H.B. ESTRUCTURAS METALICAS S.A.". Esta licitación que comprende el diseño, construcción de 7 puentes, incluye dos puentes sobre el San Juan a la altura de Istmina Quibdó y Tadó. El Presidente de Corporación Nacional para el Desarrollo del Chocó, Armando Perea Rosero ha manifestado para CIUDADELA DEL RECUERDO que los trabajos de construcción se iniciarán en enero de 1975 y el costo de cada uno de los puentes será de 6 y 7 millones de pesos cada uno.

Tres colombianos en el famoso giro italiano Martín Emilio Rodriguez "Cochise", Rafael A. Niño y Giovanni Jiménez

El Papa Despide al Giro

CIUDAD DEL VATICANO. — El astro belga Eddy Merckx se arrodilla para besar la mano del Papa Paulo VI, quien bendijo a los ciclistas al iniciarse ayer la Vuelta a Italia. Esta ha sido la primera vez que el famoso "giro" parte de Ciudad del Vaticano.

La primera etapa fue ganada por el belga Wilfried Reybrouck. En la carrera toman parte los colombianos Martín "Cochise" Rodriguez y Rafael A. Niño.

Por JOSE TORRES

CIUDAD DEL VATICANO, 15 (AP). — Con la bendición de Pablo VI, dos ases colombianos del ciclismo mundial, Martín Rodríguez "Cochise" y Rafael Niño inician mañana desde la Ciudad Santa el 57 "giro" de Italia.

"Cochise" y Niño forman parte de la que los cronistas con precisión que se repite gustosamente llaman "serpiente multicolor", integrada por otros 148 corredores de nueve países.

Los dos colombianos son los únicos representantes de América Latina en la gran carrera que comenzará en el "kilómetro cero", representado simbólicamente por el gran peño de San Dámaso, de los Palacios Apostólicos, y terminará en el "kilómetro 3.944" del velódromo milanés de Vigorelli, el domingo 9 de junio.

Para Rodríguez será el segundo "giro", y el primero para su compatriota Niño, veinteañero, casi siete años más joven que "Cochise", quizás con más entusiasmo, pero con menos clase que el ex-campeón mundial amateur, es miembro de otro equipo italiano, el Jolly-Cerámica.

El astro de este equipo es el joven Giovanni Battaglin, con un solo año de experiencia profesional pero, salvo imprevistos, posible sucesor de Gimondi.

El ciclismo profesional está tan sujeto a ciertas reglas de conveniencia que nadie podría decir que los dos colombianos vayan a "hacer historia", ganando uno de los dos el "giro" que es el número 57 de los disputados hasta ahora.

Pero los especialistas no dejan de señalar que esos nombres de tanto prestigio como Gimondi, Eddy Merckx, José Manuel Fuente o Roger de Vlaeminck, los colombianos no pueden ser primera página en la prensa deportiva del país, y de Colombia. Lo serán si ganan por lo menos alguna de las 22 etapas que componen este áspero recorrido de la geografía italiana.

A las ocho de la mañana del jueves se congregarán ante la plaza del Santo Oficio, al lado de la ciudad del Vaticano. De allí marcharán al patio de San Dámaso donde, desde un balcón, el Papa les dirigirá la palabra e impartirá su bendición.

La largada de la carrera está señalada para las 11.30 (05.30 Est). La primera etapa de 166 kilómetros llevará a los ciclistas a la localidad de Forma.

En auge el deporte en Istmina

Se han iniciado en Istmina interesantes encuentros deportivos tales como los partidos intercolegiales de las Escuelas Urbanas y partidos amistosos de fútbol de equipos de poblaciones chocoanas en la cancha de la Escuela Industrial.

Con ocasión de la fiesta de la Madre, se llevó a efecto el partido de fondo entre "Junior" de Istmina y la "Universidad Diego Luis Córdoba".

En ciclismo se realizó una interesante prueba en la tomaron parte Blasco Ferrer, Atilio Sánchez y Tomás Grueso, siendo este último el ganador.

Los Atletas, igualmente se han venido preparando para participar en los Juegos de Pereira y los Juegos Deportivos del Litoral Pacífico que se llevarán a efecto en Octubre del presente año.

****

LA VUELTA A COLOMBIA HA EMPEZADO

El martes 21 de los corrientes se ha iniciado en Santa Marta la tradicional VUELTA A COLOMBIA. Concluirá el 6 de Junio en la Capital de la República. El Departamento del Chocó no se pudo hacer presente precisamente porque faltan empresas que patrocinen a nuestros ciclistas. Ojalá Coldeportes su regional del Chocó pensara en promover no solamente los eventos ciclísticos dentro del Chocó, sino que también formara y preparara a nuestros corredores por el Chocó, que entre cosas, los hay muy buenos, pero sin quien los apoye.

"CIUDADELA DEL RECUERDO"
Agencia en Guateque-Boyacá
Luis Guillermo Sánchez,
Ag. de EL ESPECTADOR

PAPELERIA Y LIBRERIA "SAN RAFEL"
FUENTE DE SODA
TEXTOS ESCOLARES
PAPELERIA EN GENERAL
ARTICULOS PARA OFICINA
AGENCIA DE EL COLOMBIANO
Descuentos Especiales para Estudiantes.
Profesor RAFAEL CABALLERO Propietario.
ISTMINA - CHOCO

CIUDADELA EN GRAFICAS

El domingo 12 de los corrientes, Día de la Madre, y segundo aniversario de la Bendición de la Primera Piedra de nuestra Ciudadela del Recuerdo de Istmina, se llevó a efecto el cumplimiento de un Programa especial como se aprecia en las fotos que a continuación se publican.

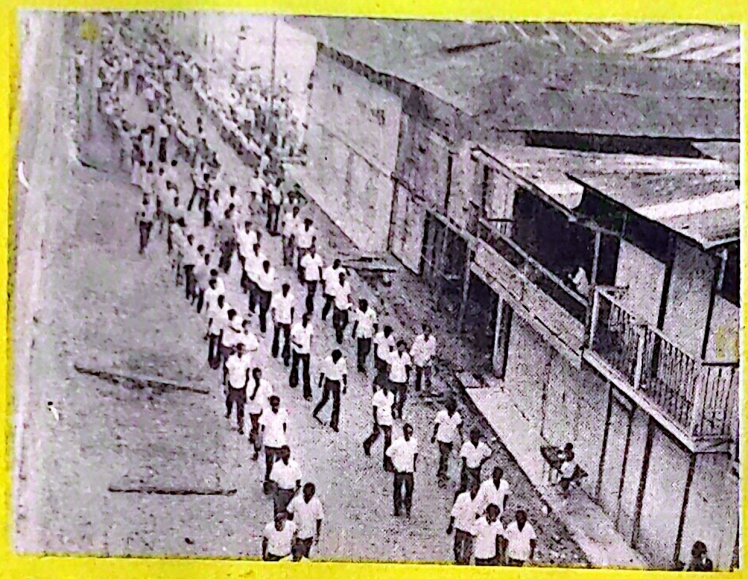

Los Colegios ,Normales, y Escuelas de Istmina inician la marcha hacia el Cementerio para hacer el homenaje a la Madre muerta y participar de la Santa Misa Concelebrada en la Ciudadela del Recuerdo

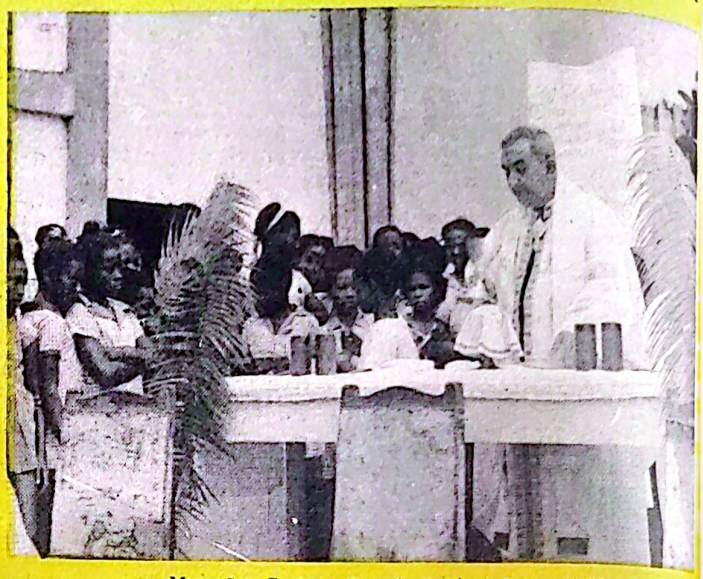

Monseñor Gustavo Posada Peláez ha presidido la Primera Santa Misa Concelebrada con los Presbíteros Marco Antonio Romero Parra y Bernardo Antonio Quintero Uribe. El R.P. Quintero Uribe pronunció una sentida homilía que se publica en esta edición.

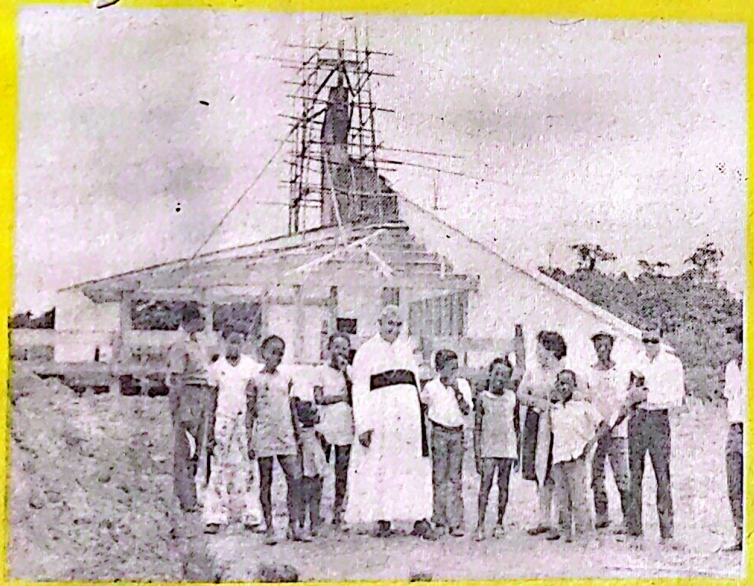

El Sr. Obispo Gustavo Posada Peláez posa junto con un grupo de personas para el mensuario Ciudadela del Recuerdo teniendo como fondo la obra del mismo nombre. El maestro Gabriel Olarte López, director de la obra, está a la izquierda y el R.P. Bernardo Antonio Quintero Uribe, a la derecha.

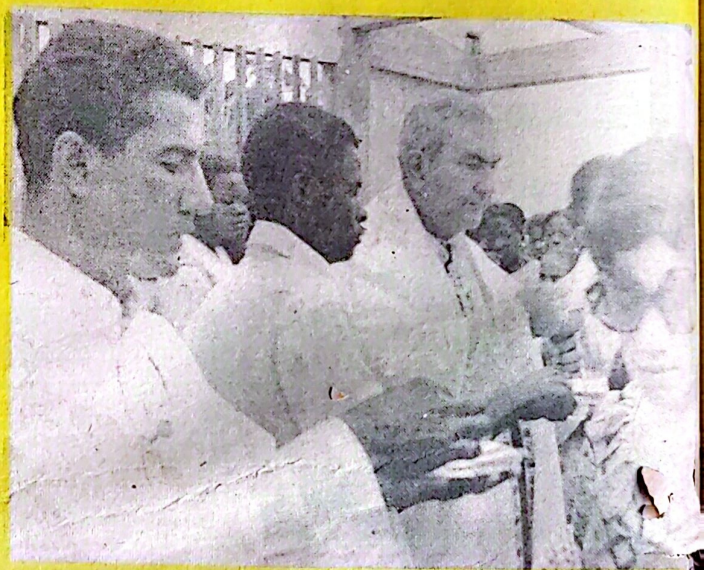

Una verdadera muestra de piedad se pudo notar el domi[ ] los corrientes con motivo del Día de la Madre cuando muc[ ] personas mayores y estudiantes se acercaron a recibir la Comun[ ] en la Santa Misa Concelebrada.

Cada SABADO un hogar feliz!

PREMIO MAYOR, $126.000.oo
El Billete, $ 60.oo. La Fracción, sólo $ 4.oo.
JUEGA LOS SABADOS

LOTERIA DEL CHOCÓ